

**STANDAR PELAYANAN DINAS PENANAMAN MODAL DAN PELAYANAN TERPADU SATU PINTU  
KOTA YOGYAKARTA  
PERSETUJUAN PEDAGANG KAKI LIMA**

**A. PENDAHULUAN**

Dinas Penanaman Modal dan Pelayanan Terpadu Satu Pintu Kota Yogyakarta mempunyai tugas melaksanakan urusan pemerintahan Daerah berdasarkan asas otonomi dan tugas pembantuan di Bidang Penanaman Modal dan Pelayanan Terpadu Satu Pintu. Pelayanan Terpadu Satu Pintu adalah pelayanan secara terintegrasi dalam satu kesatuan proses dimulai dari tahap permohonan sampai dengan tahap penyelesaian produk pelayanan melalui satu pintu. Untuk mewujudkan sistem penyelenggaraan pelayanan publik yang layak sesuai dengan asas-asas umum pemerintahan dan korporasi yang baik, terpenuhinya penyelenggaraan pelayanan publik sesuai dengan peraturan perundang-undangan, serta terwujudnya perlindungan dan kepastian hukum bagi masyarakat dalam penyelenggaraan pelayanan perizinan dan nonperizinan, maka Dinas Penanaman Modal dan Pelayanan Terpadu Satu Pintu Kota Yogyakarta sebagai Unit Kerja Pelayanan Publik menetapkan Standar Pelayanan dengan Keputusan Kepala Dinas Penanaman Modal dan Pelayanan Terpadu Satu Pintu Kota Yogyakarta.

**B. STANDAR PELAYANAN**

**Proses Penyampaian Pelayanan (*Service Delivery*)**

NO	KOMPONEN	URAIAN
1.	Persyaratan	<ol style="list-style-type: none"> <li>1. Scan Kartu Tanda Penduduk pemohon yang masih berlaku (pdf);</li> <li>2. Pas foto terbaru hitam putih ukuran 2x3 (jpg);</li> <li>3. Scan Surat pernyataan belum memiliki tempat usaha (pdf);</li> <li>4. Scan Surat pernyataan pemohon yang menyatakan kesanggupan untuk melakukan bongkar pasang peralatan dan dagangan, menyediakan tempat sampah, menjaga ketertiban, keamanan, Kesehatan, kebersihan dan keindahan serta fungsi fasilitas umum (pdf);</li> <li>5. Scan Persetujuan dari pemilik/kuasa hak atas bangunan/tanah yang berbatasan langsung dengan jalan, apabila berusaha di daerah milik jalan dan atau persil (pdf);</li> <li>6. Scan Surat pernyataan pemohon yang menyatakan kesanggupan untuk mengembalikan lokasi usaha apabila Pemerintah Daerah akan mempergunakan untuk kepentingan umum yang lebih luas tanpa syarat apapun (pdf);</li> <li>7. Scan Persetujuan dari pemilik/pengelola fasilitas umum, apabila menggunakan fasilitas umum (pdf);</li> <li>8. Scan Surat pernyataan pemohon yang menyatakan kesanggupan untuk memasang daftar harga yang dapat diketahui oleh umum khusus bagi pedagang kaki lima dengan jenis dagangan makanan dan minuman baik yang menggunakan dasaran atau tidak menggunakan dasaran dan atau menyediakan tempat untuk makan/minum termasuk lesehan (pdf);</li> </ol>

9. Scan Sertifikat Laik Sehat yang masih berlaku dari Dinas Kesehatan Kota Yogyakarta bagi pedagang kakilima dengan jenis dagangan makanan dan minuman kecuali makanan dan minuman yang terdaftar di Balai Besar Pengawasan Obat dan Makanan (BBPOM) (pdf);  
 10. Scan Nomor Induk Berusaha (NIB) (pdf).

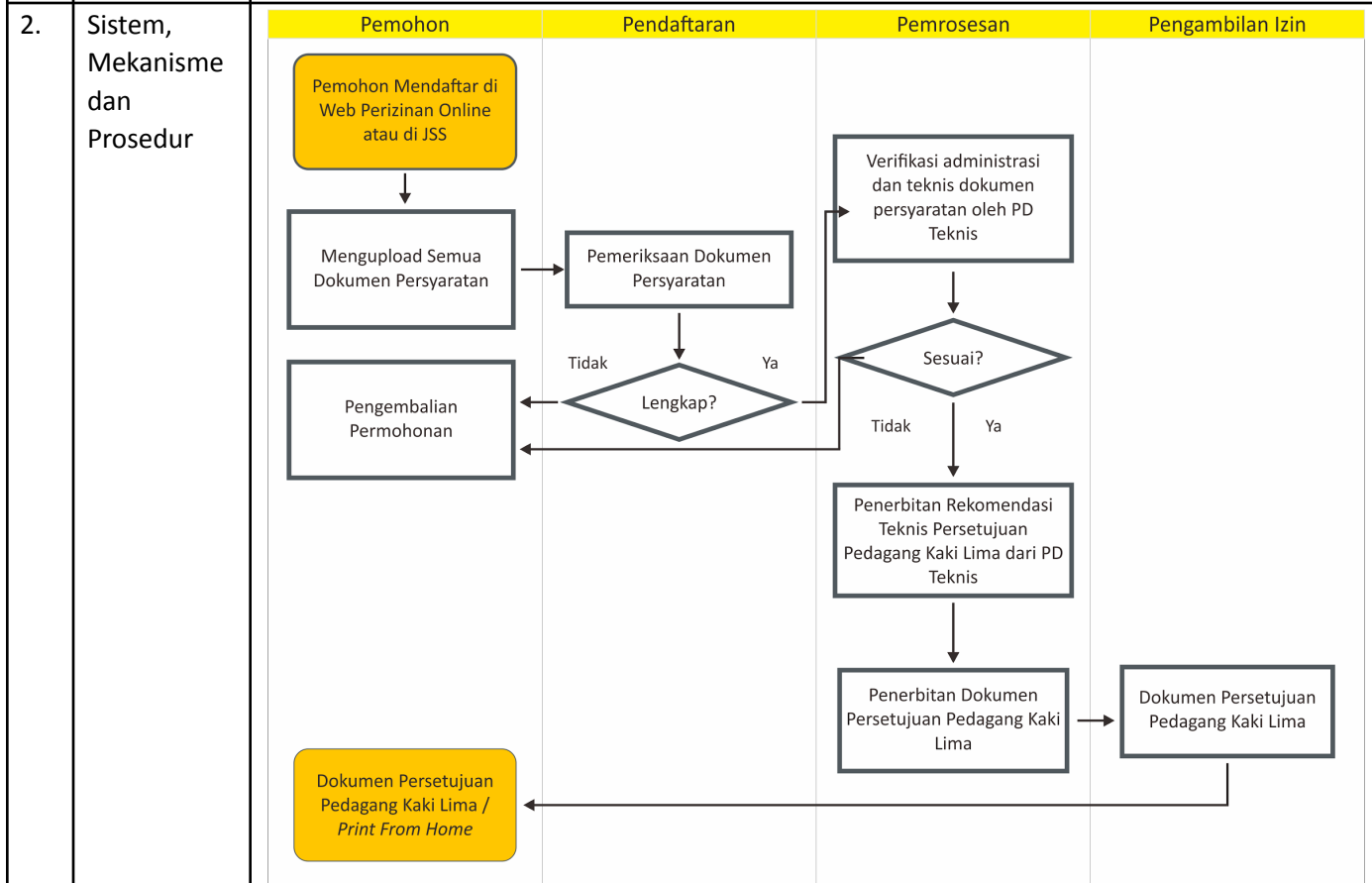

**Keterangan:**

- Pemohon melakukan pendaftaran akun terlebih dahulu melalui web perizinanonline.jogjakota.go.id atau jss.jogjakota.go.id kemudian mengupload kelengkapan dokumen persyaratan permohonan. Dalam memenuhi kelengkapan persyaratan dan/atau ketika melakukan perbaikan persyaratan, pemohon berhak mendapatkan layanan pendampingan dan/atau konsultasi dari DPMPTSP, baik secara langsung di MPP atau secara daring melalui sistem.
- Verifikator Berkas Permohonan Hak menerima dokumen persyaratan permohonan dari Pemohon melalui sistem dan selanjutnya melakukan pemeriksaan terkait kelengkapan dokumen permohonan yang telah diupload oleh Pemohon.
  - Apabila ada kekurangan/kesalahan persyaratan dokumen maka dokumen akan dikembalikan ke Pemohon melalui sistem untuk dilengkapi atau dilakukan perbaikan oleh Pemohon.
  - Apabila persyaratan dokumen sudah lengkap maka dokumen akan dikirimkan kepada PD Teknis dan Pemohon akan menerima tanda terima pendaftaran.

		<p>3) Tanda Terima Pendaftaran berfungsi sebagai tanda perhitungan jangka waktu pelayanan dimulai.</p> <p>c. PD Teknis melakukan verifikasi administrasi dan teknis (jika diperlukan) dokumen persyaratan.</p> <p>1) Apabila ditemukan dokumen persyaratan permohonan yang belum sesuai maka dikembalikan ke Verifikator Berkas Permohonan Hak DPMPTSP untuk disampaikan dan dilengkapi oleh Pemohon.</p> <p>i. Dalam proses perbaikan, PD Teknis dapat menentukan batas waktu perbaikan yang disampaikan kepada Pemohon melalui DPMPTSP.</p> <p>ii. Apabila dokumen persyaratan hasil perbaikan sudah lengkap dan benar dokumen dikirimkan kembali ke PD Teknis melalui DPMPTSP dan Pemohon menerima Tanda Terima Pendaftaran sebagai tanda perhitungan jangka waktu pelayanan dimulai kembali dari awal.</p> <p>2) Apabila persyaratan dokumen sudah lengkap maka dokumen akan dikirimkan kepada PD Teknis dan Pemohon akan menerima tanda terima pendaftaran.</p> <p>d. PD Teknis melakukan verifikasi administrasi dokumen persyaratan.</p> <p>1) Apabila ditemukan dokumen persyaratan permohonan yang belum sesuai maka dikembalikan ke Verifikator Berkas Permohonan Hak DPMPTSP untuk disampaikan dan dilengkapi oleh Pemohon.</p> <p>2) Apabila dokumen persyaratan sudah sesuai dengan ketentuan, PD Teknis menerbitkan Rekomendasi Teknis dan disampaikan kepada DPMPTSP melalui sistem.</p> <p>e. Berdasarkan Rekomendasi Teknis dari PD Teknis, DPMPTSP menerbitkan dokumen Persetujuan Pedagang Kaki Lima.</p> <p>f. Pemohon dapat mengambil Dokumen Persetujuan Pedagang Kaki Lima di DPMPTSP atau secara mandiri bisa mencetak langsung melalui <i>Print From Home</i> (PFH).</p>
3.	Jangka Waktu Pelayanan	Maksimal 8 (delapan) hari kerja, terhitung sejak berkas persyaratan dinyatakan lengkap dan benar.
4.	Biaya/Tarif	Rp 0,- (nol rupiah)
5.	Produk Pelayanan	Persetujuan Pedagang Kaki Lima
6.	Penanganan Pengaduan, Saran, dan Masukan	<p>a. Datang Langsung ke Dinas Penanaman Modal dan Pelayanan Terpadu Satu Pintu Kota Yogyakarta di Ruang Konsultasi Khusus.</p> <p>b. Pengiriman surat ke Dinas Penanaman Modal dan Pelayanan Terpadu Satu Pintu Kota Yogyakarta, Jl. Kenari Nomor 56, Kelurahan Muja Muju, Kecamatan Umbulharjo, Yogyakarta 55165.</p> <p>c. Unit Pelayanan Pengaduan dan Keluhan (UPIK)</p> <ul style="list-style-type: none"> <li>- Jogja Smart Service (JSS) UPIK</li> <li>- E-mail : upik@jogjakota.go.id</li> <li>- SMS : 08122780001</li> </ul>

		<p>d. Website : <a href="https://pmperizinan.jogjakota.go.id">https://pmperizinan.jogjakota.go.id</a></p> <p>e. E-mail : <a href="mailto:dpmptsp@jogjakota.go.id">dpmptsp@jogjakota.go.id</a></p> <p>f. Telepon : (0274) 515865 ext. 265, 08510187935</p> <p>g. Whatsapp MPP : 081326703476</p> <p>h. Whatapps PTSP (pelayanan perizinan dan nonperizinan) : 081225700612</p> <p>i. Kanal Pengaduan SP4N-LAPOR</p> <p>j. Aplikasi <i>Print From Home</i></p> <p>k. Kotak Pengaduan di Dinas Penanaman Modal dan Pelayanan Terpadu Satu Pintu Kota Yogyakarta.</p>
7.	Masa Berlaku Produk Layanan	
8.	Waktu Pelayanan	<p>Senin – Kamis: 08.00 –15.00</p> <p>Jum'at : 08.00 – 14.00</p>

#### Proses Pengelolaan Pelayanan (*Manufacturing*)

1.	Dasar Hukum	<p>a. Peraturan Daerah Kota Yogyakarta Nomor 26 Tahun 2002 tentang Penataan Pedagang Kakilima</p> <p>b. Peraturan Walikota Yogyakarta Nomor 45 Tahun 2007 tentang Petunjuk Pelaksanaan Peraturan Daerah Kota Yogyakarta Nomor 26 Tahun 2002 tentang Penataan Pedagang Kakilima</p> <p>c. Peraturan Walikota Yogyakarta Nomor 62 Tahun 2009 tentang Perubahan Peraturan Walikota Yogyakarta Nomor 45 Tahun 2007 tentang Petunjuk Pelaksanaan Peraturan Daerah Kota Yogyakarta Nomor 26 Tahun 2002 tentang Penataan Pedagang Kakilima.</p>
2.	Sarana dan Prasarana, dan/atau Fasilitas	<p>a. Anjungan Pelayanan sebanyak 29 unit</p> <p>b. Ruang Rapat VIP ( Wahyu Tumurun) &amp; Ruang Akad Nikah</p> <p>c. Ruang Layanan Tim Teknis PTSP Kota Yogyakarta</p> <p>d. Mushola</p> <p>e. Kamar mandi</p> <p>f. Ruang Laktasi</p> <p>g. Playground/ Tempat Bermain Anak</p> <p>h. Ruang tunggu</p> <p>i. Taman/ rest area</p> <p>j. Fasilitas Difabel yang terdiri dari :</p> <ul style="list-style-type: none"> <li>- halaman dan guilding block</li> <li>- area parkir khusus</li> <li>- jalur landai dan pegangan rambat</li> <li>- pintu masuk dan keluar MPP yang mudah diakses</li> <li>- selasar yang mudah diakses</li> </ul>

		<ul style="list-style-type: none"> <li>- kursi dan ruang tunggu prioritas</li> <li>- loket khusus toilet khusus</li> <li>- kursi roda</li> </ul> <p>k. Tempat Fotocopy</p> <p>l. Perpustakaan/ Ruang Baca</p> <p>m. Tempat Display Produk UMKM</p> <p>n. Tempat Parkir</p> <p>o. Front Office</p> <p>p. Alat Cetak Mandiri Izin dan Non Izin</p> <p>q. Alat Cetak Dukcapil</p> <p>r. Ruang Pelayanan Mandiri</p> <p>s. Ruang Back Office</p> <p>t. Minimarket</p> <p>u. Perbankan</p> <p>v. Ruang Display Arsip</p> <p>w. Ruang Konsultasi, Informasi dan Pengaduan</p> <p>x. <i>Coffeeshop</i></p> <p>y. Pantry</p>
3.	Kompetemsi Pelaksana	<p>a. Kepala Dinas Penanaman Modal dan Pelayanan Terpadu Satu Pintu : S1 semua jurusan diutamakan S2 Manajemen/S2 Ilmu Hukum/S2 Magister Adm.Publik/S2 yang serumpun;</p> <p>b. Koordinator Kelompok Substansi Pelayanan Terpadu Satu Pintu I: S1 semua jurusan;</p> <p>c. Analis Dokumen Perizinan : S1/DIV bidang Hukum/Administrasi/Pemerintahan/Teknik Sipil/Perencanaan Tata Ruang/Studi Pembangunan/Ekonomi Pembangunan/Manajemen Transportasi/Geografi atau bidang lain yang relevan dengan tugas jabatan;</p> <p>d. Verifikator Berkas Permohonan Hak : DIII bidang Manajemen/Akuntansi/Sosial dan Politik/Pemerintahan atau bidang lain yang relevan dengan tugas jabatan.</p>
4.	Pengawasan Internal	<p>a. Pengawasan dilaksanakan secara berjenjang oleh atasan langsung hingga kepala dinas</p> <p>b. Pengendalain dilakukan oleh sistem pengendalian intern pemerintah (SPIP)</p>
5.	Jumlah Pelaksana	4 (empat) orang
6.	Jaminan Pelayanan	<p>a. Adanya kepastian persyaratan, prosedur, proses, waktu, biaya, dan didukung oleh Sumber Daya Manusia yang berkompetensi di bidang masing-masing sesuai dengan Tugas dan FungsiJabatan;</p> <p>b. Adanya jaminan pemberian pelayanan perizinan dan nonperizinan kepada masyarakat dengan adil, akuntabel, dan transparan.</p> <p>c. Bebas KKN</p>

7.	Jaminan Keamanan dan Keselamatan Pelayanan	<ul style="list-style-type: none"> <li>a. Persetujuan Pedagang Kaki Lima disertai tanda tangan elektronik;</li> <li>b. Terdapat Tabung Pemadam Api (APAR) di MPP.</li> <li>c. Terdapat jalur evakuasi bencana.</li> </ul>
8.	Evaluasi Kinerja Pelayanan	<p>Surat Kepuasan Masyarakat (SKM)</p> <ol style="list-style-type: none"> <li>1. Evaluasi kinerja dilakukan melalui survei kepuasan masyarakat (SKM) dengan mekanisme sebagai berikut: <ul style="list-style-type: none"> <li>- Setiap pemohon yang telah mengurus izin secara online dan produk hasil layanan dikeluarkan diwajibkan mengisi kuesioner survei kepuasan masyarakat (SKM) pada aplikasi perizinan online <i>print from home</i> (PFH)</li> <li>- Setiap pemohon yang datang ke Dinas Penanaman Modal dan Pelayanan Terpadu Satu Pintu Kota Yogyakarta yang telah mengurus izin dan produk hasil layanan dikeluarkan diwajibkan mengisi kuesioner Survei Keputusan Masyarakat (SKM) pada aplikasi SKM dengan menggunakan perangkat layar sentuh</li> </ul> </li> <li>2. Rekapitulasi data laporan hasil Survei Kepuasan Masyarakat (SKM) dan hasil indeks kepuasan masyarakat (IKM) pada aplikasi survei kepuasan masyarakat (SKM)</li> <li>3. Analisis data survei kepuasan masyarakat (SKM) dalam pembuatan Laporan Survei Kepuasan Masyarakat (SKM) setiap semester</li> </ol>

Ditetapkan di Yogyakarta

Pada Tanggal: